

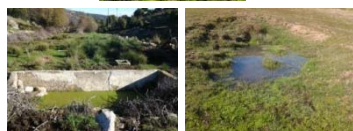

LT HM P 01 PASEO A LA TOLLA



Localización

- **Municipio:** Hoyo de Manzanares
- **Paraje:** La Toja
- **Coordenadas:** N40,61863 O3,88036
- **Esp. Nat.:** Parq. Reg. Cuenca Alta del Manzanares
- **Altitud:** 910 m
- **Acceso:** fácil
- **Terreno:** publico
- **Distancia:** 2,72 km
- **Tiempo aprox.:** 35 minutos

Leyenda.- en un pequeño valle, dentro del cordel del arroyo la Tenada o Valgrande, entre yerba, cervuno y juncos, encontramos, en un radio de cien metros, en primer lugar, una fuente tipo arqueta con puerta de hierro, un viejo pilon que servia de abrevadero de animales hoy en desuso y muy deteriorado, un nuevo pilon que sustituye al anteriormente mecionado con dos piletas y dos pequeñas rampas mas una al final del mismo, un antiguo huerto familiar rodeado por una valla de piedra hoy semiderruida y una pequeña pero preciosa charca que mantiene agua en invierno y primavera.

Paseo por la naturaleza.- hasta la salida del pueblo, podemos contemplar monumentos como: la Plaza Mayor, La Caldereta, Centro Cultural Municipal Teatro “Las Cigüeñas”; típicas casas de piedra, el antiguo matadero municipal y un original alcorcho centenario que nace encima de dos grandes peñas. Recorrer la calle Perdigueros bordeada por vetustas vallas de piedra, prados cercados poblados de, verde hierba, (durante parte del otoño, invierno y primavera) y pasto amarillento el resto del año, ganadería, animales de corral, zarzas, almendros, encinas, viejos fresnos, pequeños arroyos en invierno. Transitaremos, después, por el paraje Cerro Camorrillo poblado por prados cercados con vallas de piedra con ganadería, pequeños bosquetes de encinas, enebros y algún almendro; el monte bajo lo pueblan, jara pringosa, tomillos, romero, matorral. Por último, caminaremos por la margen izquierda de un bonito valle, pintado de verde en otoño, invierno y primavera, y amarillento en verano y parte del otoño, lo pueblan hierba, cervuno, juncos, el arroyo Valgrande y todo tipo de florecillas silvestres en invierno y primavera.

Como llegar.- iniciamos en la Plaza Mayor de Hoyo de Manzanares, bajamos unas escaleras de piedra, giramos a la izquierda y Continuamos por la Plaza de la Iglesia, entramos en la calle Frontera, cruzamos la carretera, al final la calle se bifurca en dos caminos, tomamos el de la izquierda, calle de los Perdigueros, al pasar el ultimo chale, a nuestra derecha, abandonamos el camino para coger una pequeña senda que transita junto a la valla de piedra, al terminar la valla cruzamos la calle y seguimos de frente junto a una nueva valla de piedra, seguimos el camino que va paralelo a ella, al finalizar esta comienza otra valla de alambre sujeta a postes de cemento, seguimos la senda que hay junto a ella y cuando la valla tuerce a la derecha seguimos de frente la senda bien marcada e iniciamos una pequeña bajada de unos ciento cincuenta metros, seguimos la senda que transita paralela al valle, por el pasa el cauce del arroyo Valgrande, cruzamos una pista o carretera sin asfaltar, seguimos de frente, a la altura que el tendido eléctrico cruza el camino: a cincuenta metros a la derecha encontramos la Fuente la tolla, diez metros hacia abajo está el Pilón la tolla (viejo), seguimos y veinticinco metros adelante Pilón la tolla (nuevo), diez metros más y encontramos el huerto familiar, volvemos al camino y diecisiete metros por encima la Charca la tolla.

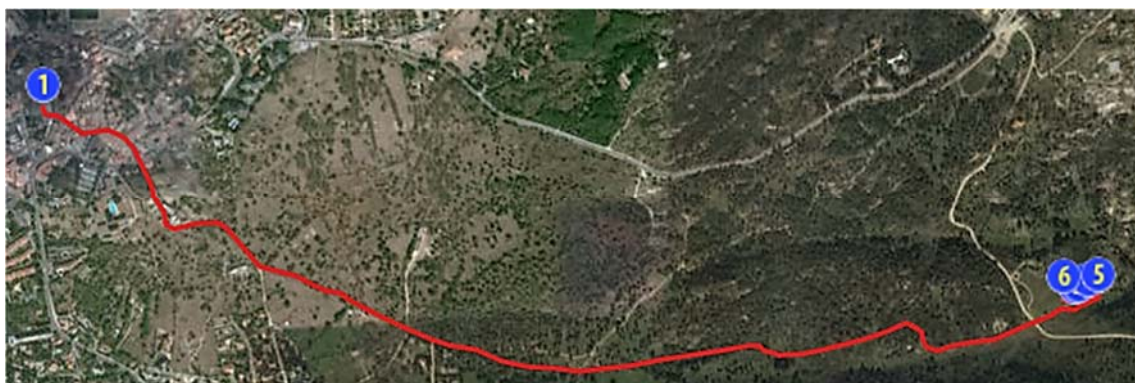



LT HM P 01 PASEO A LA TOLLA

Trayecto

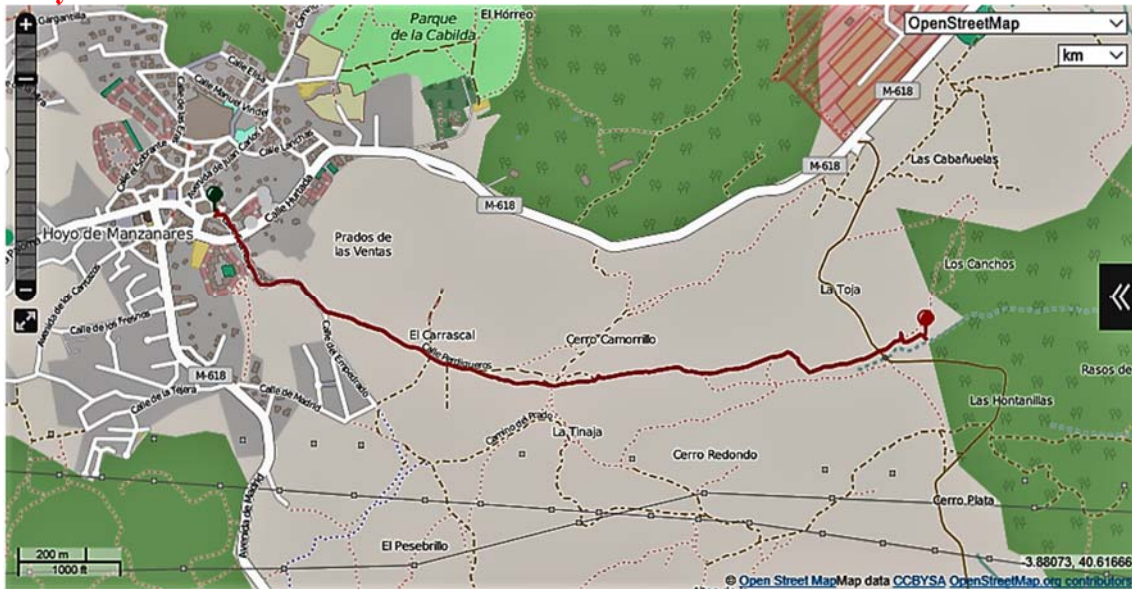

Perfil trayecto

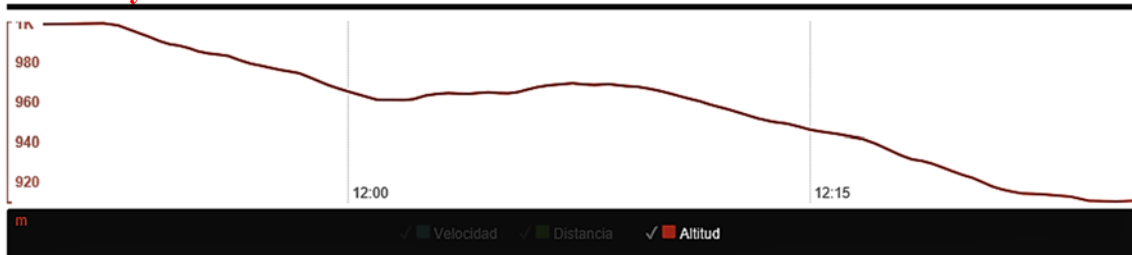

Datos trayecto

DISTANCIA TOTAL 2.56 KM	VELOCIDAD MEDIA 4.26 KM/H	
TIEMPO TOTAL 00:36:06	ALTURA MINIMA 909.6 M	ALTURA MÁXIMA 1001 M
	DESCENSO ACUMULADO 103.4 M	ASCENSO ACUMULADO 14.26 M



Fuente

- **Tipo de Fuente:** de arqueta de 1,05x95 cm
- **Nº de balsas:** un interior 80 cm de fondo
- **Procedencia del Agua:** Cuenca arroyo Valgrande
- **Tipo de surgencia:** manantial
- **Instalac. asociadas:** abrevadero de ganado (pilón)
- **Caudal medio:** temporal (en verano se seca)
- **Uso del Agua:** rural y ganadero
- **Estado de conservación:** bueno



Leyenda.- se encuentra en un pequeño valle, dentro del cordel del arroyo la Tenada o Valgrande, entre hierba, cervuno y juncos. Junto a ella, un pilón ya en desuso, y su homónimo nuevo, un cercado de piedra que protegía antiguos huertos familiares, a la derecha el arroyo Valgrande.

Pilón viejo

- **Tipo construcción:** de ladrillo
- **Medidas:** Largo 3,50 cm, ancho 1,55 cm, fondo 0,70 cm
- **Base:** ninguna
- **Nº de piletas:** una
- **Rampas animales pequeños:** no
- **Procedencia del agua:** manantial
- **Entrada de agua:** por un caño de hierro de 10 cm de diámetro
- **Llave de paso:** no
- **Desagüe:** por caño de hierro de 3,5 cm de diámetro



Leyenda.- se encuentra en un pequeño valle, dentro del cordel del arroyo la Tenada o Valgrande, entre yerba, cervuno y juncos. Junto a él, una fuente tipo arqueta de la que recibía el agua, su homónimo nuevo, un cercado de piedra que protegía antiguos huertos familiares, a la derecha el arroyo Valgrande. Su estado es de total deterioro.

Pilón

- **Tipo construcción:** de piedra
- **Frontal:** de piedra de 2,50m de largo por 0,50m de ancho y 0,70m de alto
- **Medidas:** largo: 6m; ancho: 1,5m; fondo 0,7m.
- **Base:** sobre el propio suelo
- **Nº de piletas:** 2 de 1,5m de largo, 1,05m de ancho y 0,5 de fondo
- **Rampas animales pequeños:** 2 más el rebosadero final anexo
- **Procedencia del agua:** manantial
- **Entrada de agua:** caño polietileno de 4cm de diámetro
- **Llave de paso:** si
- **Desagüe:** por desbordamiento entre ambas piletas y al final, vertiendo el agua sobrante, a través de una rampa anexa al Pilón, al prado.



Leyenda.- se encuentra en un pequeño valle, dentro del cordel del arroyo la Tenada o Valgrande, entre yerba, cervuno y juncos. Junto a él, un Pilón viejo ya en desuso, una fuente tipo arqueta, un antiguo huerto y, a la derecha, el arroyo Valgrande. Su función es rural y ganadera, como abrevadero.

Huerto

Leyenda.- se encuentra en un pequeño valle, dentro del cordel del arroyo la Tenada o Valgrande, entre yerba, cervuno y juncos.

Rodeado por una valla de piedra y alambre, de forma rectangular con una superficie de 1.400 m² (61*23 metros aproximadamente), la puerta de acceso situada al comienzo de la valla de piedra que da al norte, aun perfectamente visible, junto a la valla de piedra que da al sur corre el arroyo Valgrande.

Con un sistema de regadío completo compuesto por una alberca rectangular de 4*2,30 m y un fondo de 1,10 m, que almacenaba el agua para el riego y que recibía de la fuente de La Tolla situada cincuenta metros más arriba, en el centro del mismo y a escasos cinco metros de la alberca una arqueta principal, de 65*65 y un fondo de 75 cm, que recibía el agua de la alberca y nueve de 50*45 y un fondo de 30 cm, alineadas de oeste a este con una distancia media entre ellas de entre cuatro y cinco metros, que recibían el agua de la principal y la distribuían por todo el huerto a través de los surcos que hacían los huertanos, al lado de la tercera arqueta hay un tubo, como si fuera de una bomba de agua, protegido por un círculo de piedras.

El huerto estaba dividido en tres partes y los últimos que lo cultivaron fueron: Ignacio Contreras Martín, Francisco Arques y Antolín Yago Barrera, todos vecinos de Hoyo de Manzanares.

Según los antiguos del lugar, tenía una antigüedad de unos 100 años aproximadamente, al parecer, por orden de la Comunidad Madrid en el año 2011 tuvieron que dejar de cultivarlo y derribar la valla de alambre que lo cerraba por estar dentro del Cordel.

En la actualidad, su superficie está poblada, además de la alberca y las arquetas en completo desuso, por cervuno, juncos, cardos y, en su margen interior izquierda: un almendro, un poste de tendido eléctrico, tres fresnos y una higuera todo ello en estado salvaje.





Charca

Leyenda.- dentro del Cordel Arroyo de La Tenada o Valgrande, en medio de un verde y hermoso prado, rodeado de jaras, enebros, peñas de granito y, en lado sur, por el arroyo Valgrande, hay una pequeña Charca que se mantiene con agua durante las estaciones de otoño e invierno y que se encuentra a unos 20 metros del camino (dirección pueblo a la derecha) sus dimensiones son 4,50*2,30 m y una profundidad de 0,30 m, poblada de juncos, cervuno, pequeñas obas y corujas.

